



BÁCS-KISKUN MEGYEI KORMÁNYHIVATAL
BAJAI JÁRÁSI HIVATAL

Ügyiratszám: BK-01/EBAO/171-³.../2017.
Ügyintéző: Dr. Galambvári Jakab

Tárgy: Községi zárlat elrendelése

Melléklet: Térkép

HATÁROZAT

A méhállományok védelméről és a mézelő méhek egyes betegségeinek megelőzéséről és leküzdéséről szóló 70/2003. (VI. 27.) FVM rendelet II. Fejezet 17. § (1) pontja által biztosított jogkörömben eljárva

Lovász Mihály 6523 Csátalja, külterület 0292/12. hrsz alatti állattartó ingatlantól számított 5 km-es sugarú körben meghatározott Csátalja, közigazgatási területre községi zárlatot, Nagybaracska, Dávod, Gara, Hercegszántó érintett területére részleges községi zárlatot rendelék el 2017.03.30-napjától (a mellékelt térkép szerint).

A zárlat alatt lévő területre (a mellékelt térkép szerint) a zárlat ideje alatt a 70/2003. (VI. 27.) FVM rendelet II. Fejezet 16-20 § és a III. fejezet 23-29 §-ában leírtak érvényesek, különösen az alábbiak:

16. § (5) A betegség gyanújának megállapítását követően, de még a mintavételt megelőzően a méhészet valamennyi méhklakását - ha korábban nem volt megjelölve - a későbbi pontos azonosítást lehetővé tevő módon, tartósan meg kell jelölni. A méhklakások megjelölése a tulajdonos kötelezettsége.
(6) Fertőzött, fertőzöttségre gyanús méhészetben minden olyan méhészeti tevékenység végzése tilos, amely a betegségnek egyik méhcsaládról a másikra való terjedésével járhat.

18. § (1) A zárlat alól a nem fogékony állatokra felmentés adható.

(2) A községi zárlat alatt álló terület helyi zárlat alatt nem álló méhészetéből - a járási főállatorvos engedélyével - a méheket az egyes betegségeknél megállapított, a zárlat enyhítésére vonatkozó különös szabályok szerint lehet kiszállítani. A kiszállítás csak olyan helyre történhet, amely méhbetegség miatt helyi zárlat alatt nem áll.

(3) A járási főállatorvos az engedélyt a hatósági állatorvos által kiállított állatorvosi igazolás alapján adja ki. Ha a kiszállítás másik állat-egészségügyi kerület vagy megye területére történik, az engedély csak a fogadás helye szerint illetékes élelmiszerlánc-biztonsági és állategészségügyi igazgatóság hozzájárulásával adható ki. Ha a méhcsaládokat másik község területére szállítják, a két hely között - a méhek visszarepülési veszélye miatt - legalább tíz kilométer távolságnak kell lennie.

(4) A méhészet tulajdonosa köteles a méhek - zárlat alatt nem álló területre történő - bevitelét letelepedése után, az érkezést követő munkanapon a 3. számú melléklet szerint a települési önkormányzat, fővárosban a kerületi önkormányzat jegyzőjénél bejelenteni. A méhek bevitelét a területileg illetékes járási főállatorvosnak is be kell jelenteni és a szállítási engedélyt is át kell adni.

19. § A növényvédelmi beavatkozás következtében szükséges gyors áttelepülés (menekülés) szabályai a következők:

- az áttelepülés során a község vagy a községrész határának elhagyása tilos;
- az áttelepülés tényét a méhész a hatósági állatorvosnak haladéktalanul köteles bejelenteni;
- a méhész köteles a méheket tizennégy napon belül az eredeti telephelyre visszatelepíteni.

20. § (1) A helyi zárlatot az egyes betegségekre vonatkozó különös szabályokban foglaltaknak megfelelően kell feloldani.

(2) A községi zárlatot akkor kell feloldani, ha a zárlat alatt álló területen már egy hely sem áll a betegség miatt helyi zárlat alatt.

(3) A betegséget megszüntté kell nyilvánítani, ha már sem helyi, sem községi zárlat nem áll fenn.

27. § A 17. és a 18. §-ban foglaltakon túl a védőkörzet alatt álló valamennyi méhészet méhcsaládját - nyúlós költésrothadás szempontjából - a hatósági állatorvosnak vagy a méhegészségügyi felelősnek kell megvizsgálni. Indokolt esetben a járási főállatorvos az élelmiszerlánc-biztonsági és állategészségügyi igazgatóság hozzájárulásával ismételt vizsgálat lefolytatását rendelheti el.

28. § (1) A betegség miatt zárlat alá helyezett terület azon méhészeteiből, amelyekben a betegséget vagy annak gyanúját, illetve a fertőzöttség gyanúját nem állapították meg, indokolt esetben, a járási főállatorvos írásos engedélyével ki lehet vinni méhcsaládokat. Az ilyen módon kiszállított méhcsaládok továbbszállítása az új tartási helyről csak az új tartási hely szerint illetékes járási főállatorvos engedélyével lehetséges.

(2) A 18. § (3) bekezdésében meghatározott állatorvosi igazolásnak azt kell tanúsítania, hogy a méhészetben a betegséget, annak gyanúját, illetve a fertőzöttség gyanúját az elmúlt hatvan napon nem állapították meg, továbbá, hogy az elszállításra kerülő méhcsalád származási helyén (udvarban, majorban stb.) az elszállítást megelőző három napon belül végzett helyszíni vizsgálat alkalmával a betegséget vagy annak gyanúját nem állapították meg.

(3) A járási főállatorvos a zárlat alatt nem álló területre bevitt méhcsaládokat állat-egészségügyi megfigyelés alá helyezi, és azokat - a hatósági állatorvossal vagy a méhegészségügyi felelőssel - hatvan napon át, a tulajdonos költségére kéthetenként megvizsgálhatja.

Jelen határozat ellen a kézhezvételt követő naptól számított 15 napon belül a **Bács-Kiskun Megyei Kormányhivatal** Élelmiszerlánc-biztonsági, Növény- és Talajvédelmi Főosztály 6000 Kecskemét, Halasi út 34. címzett, az elsőfokú élelmiszerlánc-felügyeleti hatóságnál három példányban előterjesztett fellebbezésnek van helye.

Határozatomat a fellebbezésre való tekintet nélkül végrehajthatóvá nyilvánítom az Éltv. 42. § (1) bekezdésének d) pontja alapján.

INDOKOLÁS

Lovász Mihály 6523.Csátalja,külterület 0292/12 hrsz alatt elhelyezett mézelő méh állományában a Nemzeti Élelmiszerlánc-biztonsági Hivatal Állategészségügyi Diagnosztikai Igazgatóság M2017-10013729 számú vizsgálati eredményközlése szerint, a beküldött lépmintában mézelő méhek nyúlós költésrothadását állapított meg.

A zárlati intézkedések betartásának ellenőrzéséért, a betegség leküzdésével kapcsolatos intézkedések irányítására Dr. Kiss-Mikó Eszter hatósági állatorvost jelölöm ki.

Határozatomat fellebbezésre való tekintet nélkül végrehajthatóvá nyilvánítom az Éltv. 42. § (1) bekezdésének d) pontja alapján, figyelemmel arra, hogy az intézkedés késedelmes teljesítése a járványveszély miatt súlyos kárt okozna.

A Járási Állategészségügyi és Élelmiszer-ellenőrző Hivatal határozatát az Éltv. 25. § (1) bekezdésében, 26. § (1) bekezdés d) pontjában, 27. § (1) bekezdés d) pontjában, 34. § (3) bekezdés a) pontjában és az 51. § (3) bekezdésében foglaltak alapján hozta meg, a Ket. 71. § (1) és 72. § (2) bekezdésében foglaltaknak megfelelően.

Hatóságom hatáskörét és illetékességét a fővárosi és megyei kormányhivatalok mezőgazdasági szakigazgatási szerveinek kijelöléséről szóló megyei kormányhivatalok mezőgazdasági feladatainak meghatározásáról szóló 383/2016. (XII.02.) Korm. rendelet alapján hoztam meg.

A fellebbezési jog lehetőségéről és feltételeiről Ket. 98. § (1), 99. § (1), 101. § (1), 102. § (1) bekezdései alapján adtam tájékoztatást.

A fellebbezési eljárás díjáról szóló tájékoztatás a Nemzeti Élelmiszerlánc-biztonsági Hivatal, valamint a megyei kormányhivatalok mezőgazdasági szakigazgatási szervei előtt kezdeményezett eljárásokban fizetendő igazgatási szolgáltatási díjak mértékéről, valamint az igazgatási szolgáltatási díj fizetésének szabályairól szóló 63/2012. (VII. 2.) VM rendelet 4. § (5) bekezdésének megfelelően történt.

Baja, 2017.03.30.



Dr. Szenoradszki Endre
járási hivatalvezető nevében és megbízásából:
Dr. Galambvári Jakab
élelmiszerlánc-biztonsági és állategészségügyi osztályvezető

Fentiekről értesül:

- Csátalja és az érintett település(ek) Jegyzője(i),
Bács-Kiskun Megyei Kormányhivatal Élelmiszerlánc-biztonsági, és Földhivatali Főosztály
- Dr. Kiss-Mikó Eszter hatósági állatorvos
- Irattár

Bács-Kiskun Megyei Kormányhivatal Bajai Járási
Hivatala, Élelmiszerlánc -biztonsági és Állategészségügyi
Osztály

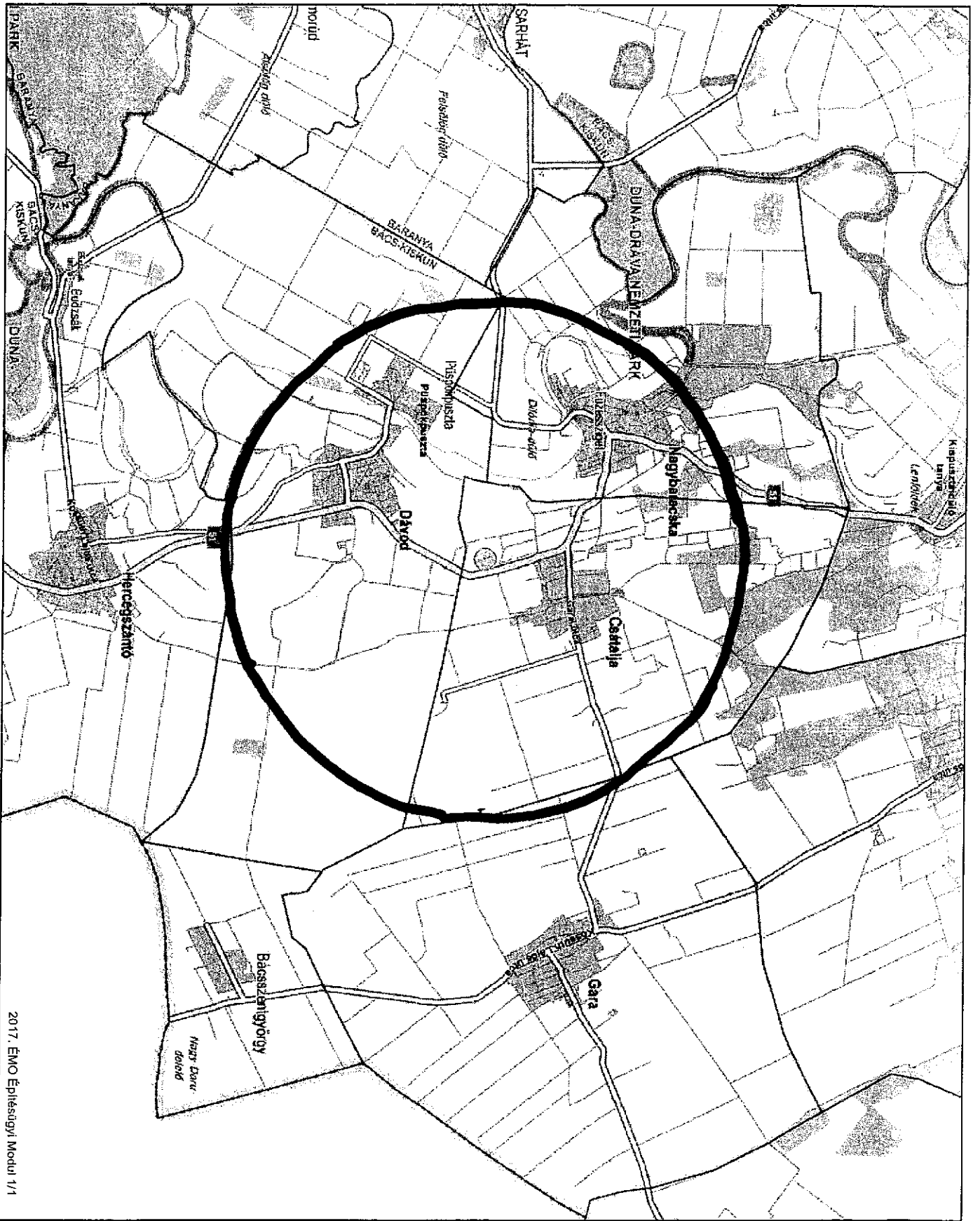
6500 Baja, Deák Ferenc u. 11-13.
tel.: 79/795-070, e-mail:
baja-aeu@bacs.gov.hu



Önkormányzat 0292/12

2017. ÉMO Építészeti Modul 1/1



2017-03-30

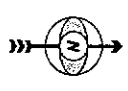

M = 1:100000

Lechner Tudásközpont
Nonprofit Kft.

1111 Budapest
Budafoki út 59.
Telefon: (1) 279 2640
www.lechnerkozpont.hu
info@lechnerkozpont.hu

